



SZABADEGYHÁZA

TELEPÜLÉSKÉPI ARCULATI KÉZIKÖNYV



[2]

Tartalomjegyzék

1. Polgármesteri köszöntő	3
2. Szabadegyháza bemutatása	4
3. Örökségünk	11
3. Eltérő karakterű településrészek	18
4. Építészeti útmutató	25
<i>Magasság</i>	
<i>Tetőhajlásszög</i>	
<i>Tetőforma</i>	
<i>Telepítés</i>	
<i>Színek</i>	
<i>Terepalakítás</i>	
<i>Kerítések</i>	
<i>Kertek</i>	
<i>Erkélyek, tornácok</i>	
<i>Ajtók, ablakok</i>	
<i>Homlokzatképzésre</i>	
<i>Részletek</i>	
5. Mai példák	34
6. Utcák, terek	36
7. Hirdetések, reklámtáblák	38
8. Képjegyzék	39
9. Impresszum	40

1 Polgármesteri köszöntő

Tisztelt Olvasó!

Nagy örömmre szolgál, hogy Szabadegyháza Településképi Arculati Kézikönyve iránt érdeklődik.

A kézikönyv azt a célt szolgálja, hogy az építeni, felújítani vágyók olyan iránymutatást kapjanak, melynek köszönhetően épületeik a megfelelő, településképhez illeszkedő formát öltsenek.

A korábban Szolgaegyháza nevet viselő településünk izgalmas történelmi múlttal rendelkezik, településrészeink változatos képet mutatnak. Az egyes településrészeket külön ismertetjük, és a már meglévő építményekből kiragadott jó példákkal szemléltetjük községünk építészeti jellegzetességeit.

Szabadegyháza község képviselő-testületének feltett szándéka, hogy településünk az unokáink és mások számára is elérhető, szerethető és pihenést nyújtó község maradjon.

Csodálja meg Ön is természeti szépségeinket és épített örökségünket, legyen részese az egyre szépülő településünk mindennapjainak.

Egriné Ambrus Andrea
polgármester



2 Szabadegyháza bemutatása

Szabadegyháza a Mezőföld Duna és Sárvíz közötti részén, a Velencei-tó felől délre fekszik. Megközelíthető a Székesfehérvár és Dunaújváros közötti 62-es úton és egy mellékúton, vagy a Budapest-Pécs vasútvonalon.

Története:

A vidék nem volt ismeretlen a rómaiak előtt. Valahol a környéken futott az Intercisa (Dunaújváros) – Gorsium (Tácz) útvonal. Római jelenlétre utalnak a régészeti feltárások: sír fedőlapja, krámiatörmelék, bronz fibulák, érmék. 1956-ban két avar kori sírta bukkantak a szeszgyár szennyvíztárolójának bővítésekor. Ismert volt a térség honfoglalóink előtt is. 1965-ben feltárták egy honfoglalás kori harcos sírját is. A Szolgaegyháza község név írásban először 1659. év november 20-án kelt adománylevélben fordult elő. Ez az adománylevél már a falu tulajdonosait is megnevezi: I. Lipót Börgönd, Novaj, Sárosd, Saág, Bonczabelke nevű birtokokkal együtt Szolga-Egyházát is Bossányi Gábornak, Eölbey Mártonnak és Szeghy Mihálynak adományozta. A község többször is gazdát cserélt, utolsó birtokosa Nedeczky-Gribsch család volt. Az 1848–49-es forradalom és szabadságharcban jelentéktelen szerepet játszott. A falu birtokosai 1848. október 4-7. között életmet küldtek a magyar táborba: 205 birkát, 181 kenyeret. A lakosság száma az 1800-as években kezdett növekedni 1830-ban 491 fő volt. 1857-ben 689. A többség zsellér volt, nehéz körülmények között tengette életét. 1910-ben a lakosok száma már 1111 fő volt. Közigazgatásilag Sárosdhoz tartozott, 133 ház volt a községben, 36 a tanyákon. Mivel a házak többnyire nincstelen zsellérek tulajdonát képezték, ezek beosztása, bútorzata nagyon egyszerű, szegényes volt.



Az I. világháború idején 215 férfit hívtak be katonai szolgálatra, közülük 8-an letek halálukat valamely fronton.

Szolgaegyháza önálló községgé 1926-ban alakult. Mai közigazgatási területét 1929-ben nyerte el.

A II. világháború idején szinte minden családból harcolt a fronton fiatal. A község területén harcok nem folytak, a Szeszgyárat azonban, amelyet hadiüzemnek tekintettek, a németek 1945. február 2-án felrobbantották.

A község 1948-ban új nevet kapott. A Belügyminisztérium 181.321/1948 sz. rendeletével 1948. június 1-jétől Szabadegyháza lett.



Szabadegyháza község adatai:
Terület: 4164ha
Lakosok száma : 2225 fő

Szabadegyháza címere álló, csücskös talpú, vágással és hasítással négyelt pajzs. Jobb felső (1. számú) kék mezőjében ezüsttel fodrozott zöld vízben kiterjesztett szárnyú, vörös lábú, ezüsttaru lép balra, felemelt vörös csőrében ezüst fróttolat tart; balra tőle három, természetes színű, beérett sás (buzogány) áll. A bal alsó (4. számú) mező ennek heraldikai tükröképe (a daru jobbra fordul és lép, a sás pedig a képmező jobb oldalán foglal helyet).

A pajzs felett aranyos szegélyű és pántozatú, természetes színű tornasisak fordul enyhén jobbra, bélése fekete, nyakában aranyzalagon aranymedalion lóg. A sisakon ötágú, nyitott, arany leveleskorona helyezkedik el, pántján vörös és kék drágakövekkel, a három levélen egy-egy rubinkó, a levelek közötti ágakon pedig egy-egy kék gyöngy díszlik.

A foszlányok: jobbról vörös és arany, balról kék és ezüst.

A bal felső (2. számú) vörös mező zöld udvarán ágaskodó, kétfarkú, jobbra forduló és néző fegyverzett aranyoroszlán lép jobbra, jobb mancsában aranymarkolatú, ezüstpengéjű szablyát emel a feje fölé. A jobb alsó (3. számú) mezőben ugyanezen címerkép jelenik meg tükröképszerűen. (Az oroszlán balra lép, és a szablyát a bal mancsával emeli.)



Szabadegyháza címere

A pajzs fölé helyezett sisak jelzi a település lakosainak áldozatkészségét, emlékeztet a nagy világháborúk helyi hősi halottaira. A korona az önkormányzati autonómia kifejezője, a növényi ornamentekre emlékeztető, dúsan burjánzó foszlányok pedig a szorgalmasan megművelt terület gazdagságát hivatottak jelképezni.

A kardot markoló kétfarkú oroszlán a Szógyény család címeréből beemelt motívum, amely nemcsak a család helyi birtoklására, hanem egyben a törökellenes végvári harcokban játszott jelentős szerepre is utal.

Szabadegyháza címere beszélő címer (tessera loquens), két legjelentősebb birtokos családjának, akiknek a település legtöbbet köszönhet, állít első sorban emléket.

Az 1. és 4. mezőben lévő, a hivatali előmenetelre célozva tollat tartó gázlómadár az egykori Marich címerből került át közöshajra apróbb változtatással a település címerébe.



Szabadegyháza műholdképe

Az sakktablás szerkezetű településkarakter a faluban hagyományosnak tekinthető, több évszázados organikus fejlődés eredményeként. A katasztrófák, háborúk okozta pusztulások csak az egyes épületeket tették tönkre, gyakran a föld színével egyenlővé, azonban a telekszerkezet jelentősen nem változott. Az új utcák nyitása, a hosszú szalagtelkek megosztása némileg megváltoztatta a telekszerkezetet, de alapvető változást nem jelentett. Az új épületek mindig az adott kor „divatját” tükrözik, ezáltal változatos településképet eredményeztek.

A község földrajzi fekvése és talaja mezőgazdasági termelésre alkalmas, elsősorban gabonaféléket termesztettek és természetnek ma is. 1960-ban alakult meg a Vörös Csillag Mg. Tsz., mely 1986-ban Termelési Nagydíjat kapott. A rendszerváltás után részvénytársasággá alakult.

A Szeszgyárat 1912-ben Kufler Benő építette. Hosszú ideig cukorrépából állítottak elő szeszt. Az országban elsők között privatizált cégek egyikeként az állami tulajdonú Szabadegyházi Szeszipari Vállalat értékesítésével Szeszgyár magántulajdonba került. A gyárban jelenleg magyar kukoricát dolgoznak fel a legmodernebb technológiával.



A második katonai felmérés térképe



A település két belterületi egységre tagolódik. Szabadegyháza lakóterülete a 62-es főúttól nyugatra egy mellékúton közelíthető meg, a központi belterületen keresztül halad a Budapest-Pécs vasútvonal. A Szeszgyári lakóterület a 62. számú főút mellett található, családi házas és lakótelepi beépítéssel. A község intézményei és közösségi létesítményei a központi belterületen találhatók.



A település alapfokú nevelési, oktatási intézményei a Kincsem Óvoda és a Kossuth Lajos Általános Iskola.

1964-ben épült 2 csoportos óvodánk az évek során 3 csoportos „zöld óvoda” lett. 12 fő biztosítja a személyi feltételeket. Ebből 6 fő óvónő és 6 technikai dolgozó +1 fő karbantartó segíti a munkát meghatározott napokon. Logopédus és gyógytestnevelő foglalkozik még gyermekekkel. Tomaszobával, étkezővel és fejlesztőcsoporttal rendelkezik az óvoda.

Az iskola az 1900-as évek elején épült, majd több átalakítás és hozzáépítés során nyerte el mai formáját. Azóta 14 tanteremre bővült, amelyhez 1 nyelvi laboratórium, 1 fizika-kémia szaktanterem, 1 fiú technikatere, 1 lányok részére kialakított főzőkonyha és egy 12 méter x 24 méteres tornaterem áll rendelkezésre, valamint 100 fős konyha, mely az iskolai étkeztetést szolgálja. Az informatika oktatása a Teleházban működő, csak oktatási célokra kialakított, jó felszereltségű számítógépteremben történik.



A közelmúltban készült el új fejlesztésként a falu kemencéje, egy új műfüves focipálya és a helyi piac részére egy fedett árusítóhely. Az új létesítményeket a lakóközösség szívesen használja.



3 Örökségünk

Szabadegyháza területe több ezer éves múltra tekint vissza. A régészeti ásatásokkal felszínre került római kori és középkori tárgyi emlékek mind arról tanúskodnak, hogy a lakosságot a jó minőségű, öntözhető föld vonzotta a településre. Az ókori népek a Mezőföld lakhatásra alkalmas, lösszel fedett részein telepedtek le. Erről tanúskodnak a Kukália-dűlőben feltárt régészeti emlékek is. Az Árpád-kori leletek is itt kerültek elő.

Református templom

A református templom Szabadegyházán a foci pályával szemben, a Szabadság téren található. A templom 1949-ben épült, főhomlokzata nagyon eltért a ma is látható állapotától. Sokáig fából épített harangtornya volt, majd miután a templom épületére megépült a torony, a harangokat áthelyezték.



Szűz Mária neve templom

A római katolikus Szűz Mária neve templom építése 1938. augusztusában kezdődött és még ugyanazon év karácsonyra tető alá is került. A bádofedést 1939. márciusában helyezték rá. A templomépités kezdeményezője és fő mecénása Stréda Jenő nyugalmazott őrnagy és felesége Aba Bianka. A telket is ők adományozták, melyen a templom épült. A templom altemplomában pihennek a fő támogatók, Stréda Jenő, és neje. Az építés helyének kiválasztása a mély és mocsaras fekvésénél fogva nem a legszerencsésebb helyen történt. Csak a templom belső talpazatának feltöltéséhez 1186 lovaskocsi földet kellett behordatni.



SZABADEGYHÁZI ARBORÉTUM

Iskola, községi arborétum

Arborétumunk fiatal, új telepítésű arborétum. Az első fákat 1993 őszén ültették az iskola belső udvarába, és folyamatos fejlesztés eredménye a mai állapotot. A fák különböző méretűek: a 30 cm és a 10 méter között minden átmenet előfordul.

Arborétum jelenleg öt, egymáshoz közeli helyszínen található, összesen 2,5 hektáros területen, a falu központjában:

A fő gyűjtemény a helyi Kossuth Lajos Általános Iskola területén, 1 ha területen látható (Fő u. 63-65.) 2005-2006-ban kezdődött el az iskolával szomszédos templomkert és a vele szomszédos játszótér arborétum má „alakítása”. 2010-ben az óvoda udvarába is ültettek 20 ritka fát. 2011 tavaszán készült el a község felújított és kibővített kultúrháza, mely köré 50 ritka fát ültettek.



TERMÉSZETI ÉRTÉKEK



Szabadegyháza közigazgatási területének döntő részén a táj jellege síkvidéki mezőgazdasági táj, melyben változatosságot a tájhasználatban a kisebb telepített erdők képezik.

A tájszerkezet további meghatározó elemei a patak völgyek, az azokról mentő természetközeli társulások.

A síkvidéki mezőgazdasági területek jellemzően nagy táblákban művelt szántó művelési ágú területek. E területek a mezőgazdasági művelésre kiválóan alkalmasak, a szántóföldek nagy részének minősége a megyei átlagot meghaladja.





HELYI VÉDELEM



Nedeczky-Griebsch-kastély

A mai kúria elődje a XIX. század végén épült. Később Nedeczky-Griebsch Viktor neobarokk stílusra átalakította és kibővítette. A kastélyhoz tartozó major legszebb része a ma is álló lovarda. Szabadon álló, földszintes kastély, mely külön épületrészből áll. Az egyik szárny L-alaprajzú, főhomlokzata 1+(1+A+1)+1+2 tengelyes, melyből gazdagon díszített rizalit emelkedik ki. A félköríves záródású ajtó mellett kétoldalt hasonló záródású, keskeny ablakok láthatók eredeti rácsozattal, felette növényi motívumokkal övezett címer, majd háromszög-oromzat következik, az ajtó feletti timpanonban női arc látható. Jobb oldalához tornácos mellékszárny kapcsolódik. A másik - bal kéz felé eső - épületet mára átalakították. Ezen téglalap alaprajzú szárny architektúrája - mint az archív képeken látható - egykor megegyezett a másik szárnyéval. 1945 után a Vörös Csillag Mgtsz használta a kastélyt, a majort és a hozzátartozó földterületeket.



Érdekes, hogy a két szárny közül az egyiket teljesen átépítették, ma már felismerhetetlenek eredeti stílusjegyei, a másik azonban szinte eredeti formájában fennmaradt.

Az egykori park már csak nyomaiiban van meg.



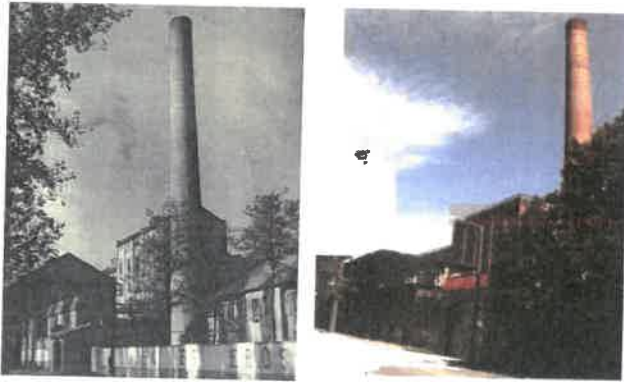

Régi ipari épület és kapuzata

Szabadegyházán a kastélyon kívül **helyi védelemben** részesülnek a következő építmények, helyszínek:

- Régi ipari épület és kapuzata, a szeszgyár területén
- Magtár, Hyppolitpuszta közelében
- Kőkereszt, Adonyi út és Hyppolit puszta kereszteződésében
- Temető területe, a Fő utca déli oldalán
- Temető területe a Fő utca nyugati felén

Műemléki védelemben egy templomrom részesült a község területén, melynek lokalizálása nem történt meg, a templomrom helye és léte kérdéses.

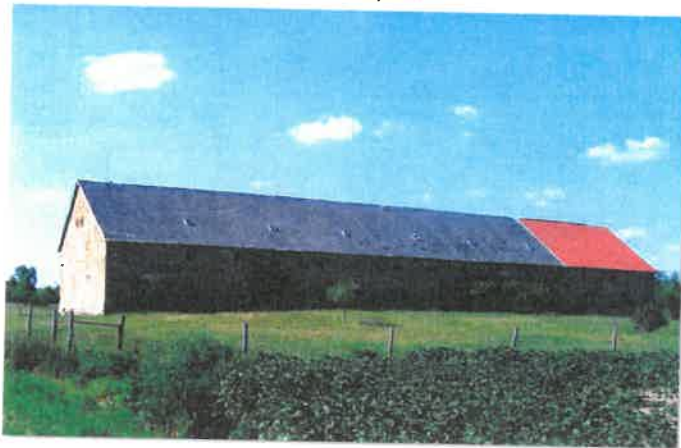

Magtár



Kőkereszt



4. Eltérő karakterű településrészek

Szabadegyháza jelentős külterülettel rendelkezik, melynek egy része érintett a **tájképvédelmi szempontból kiemelt területtel**.

A lakott terület (belterület) **átalakuló falusias településrésze** és az ún. **Szeszgyári lakótelepre** tagolható. A falusias lakóterületen jellemzően önálló telken álló családiházas beépítés a jellemző, de a Szeszgyári lakótelepen többszintes többlakásos, lakóépületek épültek.

A régi Szeszgyár területe az évek során jelentősen bővült, a 62. számú főút mellett nagy kiterjedésű **gazdasági területként** településképi szempontból eltérő karaktert képvisel.

- Külterület
- Átalakuló falusias településrész
- Szeszgyári lakótelep
- Gazdasági terület
- Vasútvonal
- Helyi védett építmény

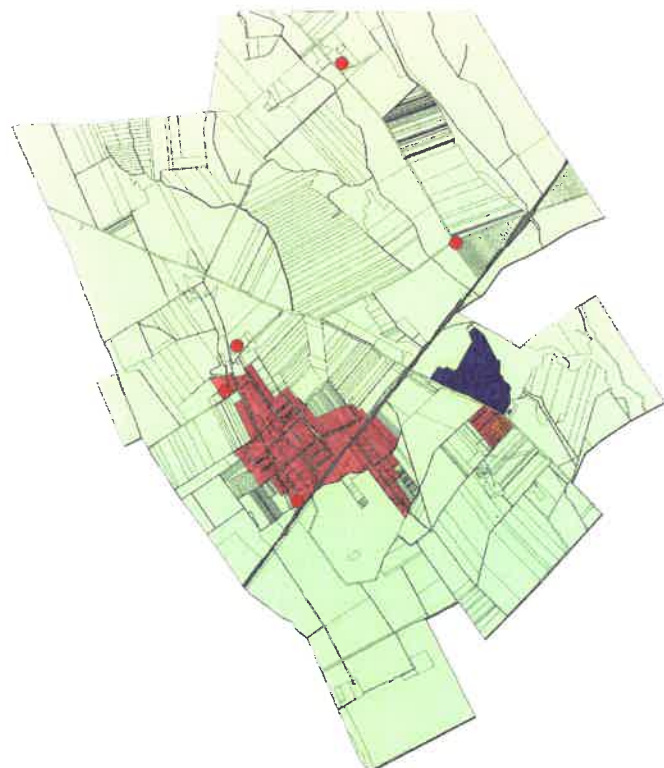

ÁTALAKULÓ FALUSIAS TELEPÜLÉSRÉSZ

Szabadegyháza község családi házas lakóterületén a településkarakterre jellemző földszintes, vagy földszint+tetőteres, 3,5-4,5 m épületmagasságú építési mód. Az épületek között megtalálható a hagyományos háromsztatú parasztház, a sátozottós „kockaházak”, a '80-as évek földszint + tetőtérbeépítésű nyeregtetős épületei és a mai modern épületek is.

A település utcahálózata derékszögű elrendezésű, az utcák megfelelő szélességűek, közművel ellátottak.





SZESZGYÁRI LAKÓTELEP

Az ún. Szeszgyári lakótelepen szépen gondozott közterületek között három- és négyzetes, többlakásos lakóépületek épültek.

A területen az utak, gyalogutak és parkolók kiépítettek, a közparkok élő növényekkel beültetettek. Az utcabútorok (padok, virágtartók) egységes képet mutatnak.



GAZDASÁGI TERÜLET

A Szeszgyári iparterületként ismert gazdasági terület a 62. főút mellett helyezkedik el. A terület a Szeszgyár 1912. évi megépítését követően jelentős mértékben fejlődött, a fejlesztése folyamatos.

A régi ipari épület és a kapuzat helyi védelem alatt áll.

A gazdasági terület településképi szempontból a főút felől rendezett képet mutat.

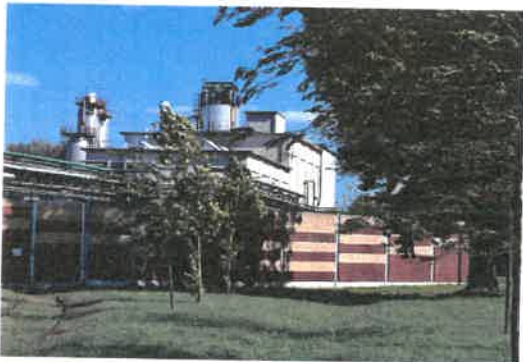

Ahhoz, hogy egy olyan ház épüljön, mely a település képéhez illeszkedik, a közösség számára követendő példaként szolgál, ugyanakkor a tulajdonos igényeinek megfelel, nem szabályozók és tiltások sora kell, hanem feltétlenül építetói és építészeti alázat.

Építetói részéről ez azt jelenti, hogy nem akar nagyobb, magasabb, feltűnőbb épületeket építeni a környezetében, szomszédságában levő épületeknél. Az építész részéről az alázat azt kell, hogy jelentse, hogy az általa tervezett épület a tervezési programot teljesítse ugyan, de ne a tervező önmegvalósításának tárgya legyen.

Az építészeti útmutatóban szeretnénk segítséget nyújtani építetói és építész számára oly módon, hogy bemutatjuk azokat a jó példákat, kívánatos építészeti követelményeket, melyek segíthetik egy olyan épület létrehozását, mely illeszkedik Szabadegyháza településképehez.

Az útmutató településrészenként ismerteti a javaslatokat és kívánatos építészeti kialakításokat.

FALUSIAS ÁTALAKULÓ TERÜLET

Építészeti útmutató | 26 |

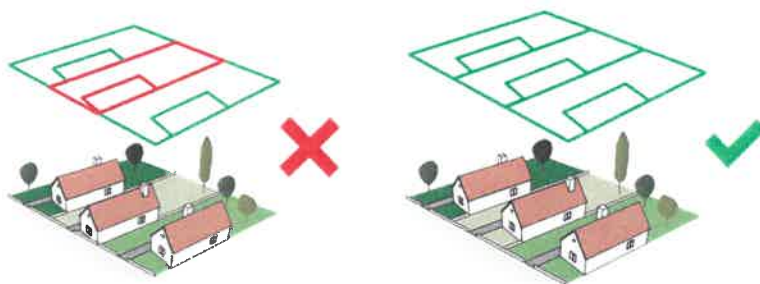

TELEPÍTÉS

Az épületek telepítése a meglévő épületek homlokvonalához igazodóan történhet. Szabadonálló beépítés esetén is az épületeket a telek oldalhatárával párhuzamosan javasolt elhelyezni, lehetőség szerint úgy, hogy illeszkedjenek a környezetében épült épületek elhelyezkedéséhez.

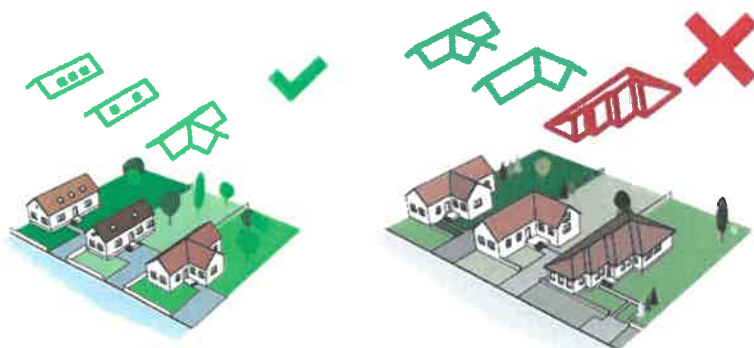

TETŐKIALAKÍTÁS

Családi házas környezetben javasolt a magastetős fő és melléképület építése.

A településrészen jellemző az egyszerű nyeregtetős vagy kontyolt nyeregtetős kialakítás, ezért ennek a tetőformának az alkalmazása javasolt.

Lapostetős épület építhető az utcaképhez illeszkedő kialakítással.

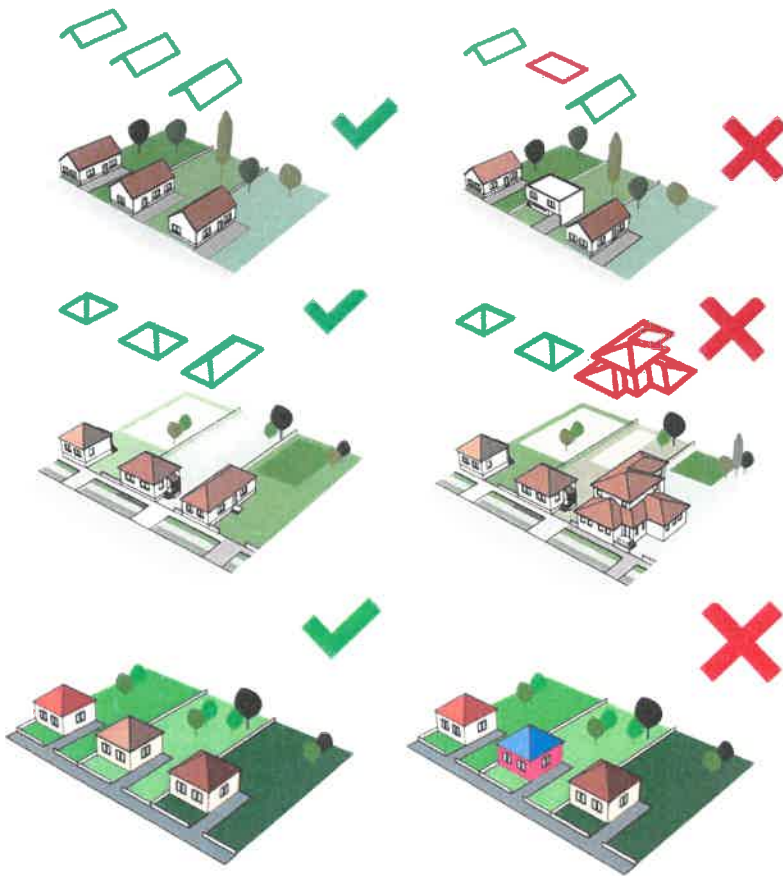
**MAGASSÁG ÉS ÉPÜLETTÖMEG**

Új épületek építésénél és átépítésénél is javasolt a szomszédos épületek tömegének és magasságának figyelembe vétele. Amennyiben a helyi építési szabályzat előírásai lehetővé teszik a kialakult építménymagasságnál magasabb épületek létesítését, az épületek javasolt úgy megtervezni, hogy az utcafronti homlokzat szélessége és magassága is igazodjon a kialakult állapothoz.

TETŐKIALAKÍTÁS

A területen kontyolt nyeregtetős és lapostetős épületek is megtalálhatók. Új építés esetén javasolt a környező épületek tetőformájához igazodó építészeti kialakítás. A magastetők 30-45 fokos hajlásszöggel készüljenek.

SZÍNEK

Az épületek színezésénél az egységességre, a pasztell színek használatára kell törekedni. Rikító színek nem használhatóak üzleti célból sem.

A szín kiválasztásakor figyelemmel kell lenni a szomszédos épületek színhasználatára.

KERÍTÉSEK

Szabadegyházán területén a házak előkerttel kapcsolódnak az utcához, így az utcafronton teljes telekszélességben kerítés húzódik. Jellemző a kő-, téglá- vagy betonlábazatú kerítés, melyhez fémből vagy fából készült kerítésmezők csatlakoznak. A szépen gondozott sövény is alkalmazható kerítésnek, melynek tömörségét átlátható kialakítású fém vagy fa utcai kapu oldja. A kerítésekre a fekete, barna és a zöld árnyalatai jellemzőek.



KERTEK

Szabadegyházán jellemző a háztáji gazdálkodás, ezért a családi házas lakóterület kertjei többnyire haszon-növényekkel beültetettek, gondozottak.

Az előkertek, oldalkertek és az ingatlanok előtti közterületek gondozottak.

**ERKÉLYEK, TORNÁCOK, TERASZOK**

A településen hagyományos falusi tornácos ház kevés maradt fenn. Az egyes épülettípusokon a teraszok, erkélyek, fedett bejáratok a jellemzők. A tornácokat korábban beépítették, azonban a mostani felújításoknál a meglévő tornácok eredeti állapotukban megmaradnak. Új épületek is több esetben tornáccal épülnek.



AJTÓK, ABLAKOK

A hagyományos fa nyílászáró eredeti állapotában jellemzően az Ófalu épületein találhatóak. Az ablakok és ajtók színe változatos zöld, tölgy, esetenként cseresznye színű. A fehér műanyag nyílászárók is jellemzőek a településen, néhány mai épületen megtalálhatóak. A településképi szempontból is javasolt fa nyílászárók elterjedtek.



HOMLOKZATKÉPZÉS

Szabadegyházán a hagyományosan a vakolt, egyszerű tagozattal díszített homlokzat kialakítás a jellemző. Az új középületek homlokzati kialakításánál megtalálható a kő, illetve a téglaburkolat. A homlokzatképzésnél minden esetben a vakolt felületeket, vakolatdíszeket, párkányokat kell előtérbe helyezni, természetes anyagokkal díszítve, kiegészítve.



RÉSZLETEK

Az építészetben is, mint a művészeti ágak mindegyikében a részletek alapvetően meghatározzák, hatással vannak az egész kép, látvány kialakítására. Egyre több igényesen kialakított épület- és kerítésrészlet, erkélykialakítás lelhető fel a településen, ezekre a jövőben is érdemes hangsúlyt fektetni.



5 Mai példák

A településen példaértékű az új és a felújított középületek építészeti kialakítása, melyeket a település ismertetésénél már bemutatunk. Valamennyi épület településképi szempontból kívánatos építészeti jellemzőkkel rendelkezik, igényes anyaghasználat mellett.

Szabadegyházán a felújított lakóépületek az eredeti épületek formai kialakítását, épülettömegét megőrizték. Az új épületek tömegformálása és tetőkialakítása igazodik a településen jellemző földszintes, magastetős kialakításhoz, de már a mai kor igényei szerint épültek.





6 Közterületek, utcaképek



Szabadegyházán a közterületek gondozottak, a településközpontban egységes koncepció alapján folyamatosan szépülnek.

A község utcáiban a házak előtti területeket a lakók tartják rendben, több helyen élő növényekkel telepítették be. A közösségi használatú közterületeken javasolt a közepes lombkoronájú, lombos vagy örökzöld fák, cserjék és alacsony növsű virágok telepítése.

A közterületeken, közösségi használatban levő telkeken az utcabútorok, játszótérek szépen karbantartottak, jó állapotúak.





7 Hirdetések, reklámtáblák



Szabadegyháza területén a hirdetések a közterületeken kihelyezett hirdetőfelületeken találhatóak. Reklámfeliratok, cégek elhelyezhetők az épületek homlokzatán. Nagyméretű reklámtáblák telepítése nem javasolt.

Impresszum

SZABADEGYHÁZA KÖZSÉG ÖNKORMÁNYZATA

Szabadegyháza honlapcíme: www.szabadegyhaza.hu

Szabadegyháza email címe: hivatal@szabadegyhaza.hu

Szabadegyháza postai címe: 2432 Szabadegyháza Kossuth utca 2.

Telefon: 25/509-570, 509-560, Fax: 25/509-571

Polgármester: Egriné Ambrus Andrea

Főépítész: Kun Tímea

Főépítész emailcíme: kun.timi@freemail.com

SZERKESZTETTE: Fehér Vártervező Kft.

SZÖVEG: Fehér Vártervező Kft.

FOTÓ: Fehér Vártervező Kft.

GRAFIKAI TERVEZÉS: Fehér Vártervező Kft.

Szabadegyháza, 2017. november
